SOUTH-AFRICAN-PUBLIC-LIBRARY
21 FEB 1950

INDIAN OPINION
Founded by
·MAHATMA GANDHI·
·IN 1903·

No. 7 –Vol. XLVIII. FRIDAY 17TH FEBRUARY, 1950. Registered at the G.P.O. as a Newspaper. PRICE: FOUR PENCE

Pandit Hirday Nath Kunzru

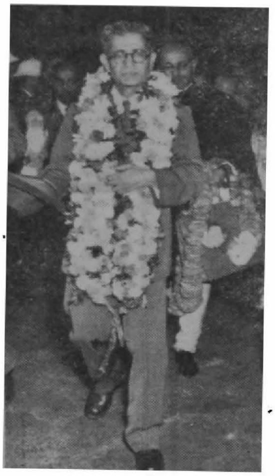

★ ★

"You should not be guilty of observing those artificial discriminations against which you complain."

—PANDIT H. N. KUNZRU.

JAYBEE SILK HOUSE

(FORMERLY THE JAPAN BAZAAR)

JOHANNESBURG'S FAMOUS SAREE HOUSE

45" Wide COLOURED GEORGETTE. Superior Quality. In following shades: Pink, Salmon, Saxe, Royal, White, Emerald, Red, Purple Wine, Maroon, Black, Orange, Lemon, Petunia. Ideal for Sarees. Yd. 7/11.

—o—

45" SUEDE SILK, White, Pink, Sky. Per yd. 7/11.

—o—

JUST ARRIVED !

45" wide TINSEL GEORGETTE. All Shades. Per yd. 15/-

SAMPLES ON REQUEST.

—o—

FOR BLOUSES

SWISS EMBROIDERED GEORGETTE, 36" per yd. 12/6.

VELVET.

44" Chenile Georgette in all latest Shades

Suitable For Sarees.

Per yd. 22/6

EMBROIDERED GEORGETTE SAREES. In all leading shades. Now reduced to £4/10/0- each.

—o—

EMBROIDERED SUEDE SILK SAREES. Attractive Embroidery. Special price £4/4/0- each.

—o—

GEORGETTE JARI WORK SAREES, with attractive wide borders in all shades. Reduced to £6/10/0- each.

—o—

GEORGETTE HEAVY JARI WORK SAREES, with Jari work borders in all shades, £12/12/0 each.

MEN'S PURE SILK SHIRTS.

Cream. Collar Attached. All Sizes. 27/3 each.

FANCY TINSEL SAREE BORDERS

In Latest Designs & Colourings

8 yds. to a piece

From 25/-. To 50/- per piece.

SAREES

★

Printed Voile Sarees. In Latest Designs. Pink, White & Blue Ground.

5 yds. lengths. 25/- each

6 yds. lengths. 30/- each

Phone 33-6229. —— 39a MARKET STREET, JOHANNESBURG. —— P. O. Box 5169

ELGIN

21 Jewel Lord Elgin and 17 Jewel Elgin De Luxe in Solid Gold and Gold Filled Cases.

Latest models 15 Jewel Elgins in Gold Filled Cases.

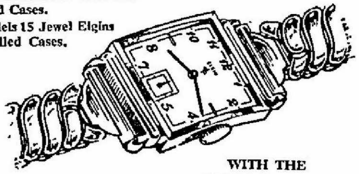

WITH THE NEW MIRACLE DURA-POWER MAINSPRING.

ADVANCE 1950 MODELS

KATZ & LOURIE LTD.

COR. ELOFF & MARKET STS., JOHANNESBURG

BONES WANTED

We Pay £7 PER TON F.O.R. your Station or Siding

BAGS RETURNED RAILAGE PAID

For Full Particulars write to :

THE

BULLBRAND FERTILIZERS LTD.

SARNIA, NATAL.

Kasturba Gandhi Memorial Number

Copies of Kasturba Gandhi Memorial Number can be had at this office at 1s. 3d. including postage.

'Indian Opinion,'

Phoenix, Natal.

Are You a subscriber of 'Indian Opinion'

If not, Why not?

PHONE 33-2651.

MASTER BROS.

Manufacturers of Ladies and Girls Straw and Felt Hats

Wholesale Merchants and Direct Importers.

House For Keen Cash Prices.

33 West Street, JOHANNESBURG.

માસ્ટર બ્રધર્સ

હોલસેલ મરચન્ટસ એન્ડ ડાયરેકટ ઇમ્પોર્ટર્સ.

રેશમી તેમજ સુતરાઉ કાપડ, વુલન રગ્સ, બ્લાન્કેટસ—એબી બાળકો માટે જાત જાતનો માલ.—તેમજ ક્રેપડીછીન જ્યોરજેટ સાડીઓ વીગેરે માટે હમારે ત્યાં પ્રથમ તપાસ કરવા ભલામણ છે.

૩૩ વેસ્ટ સ્ટ્રીટ,
જોહાનીસબર્ગ
ફોન
૩૩-૨૬૫૧.

Cable & Tel. Add.: "HARGVAN". Phone 21429.

P. HARGOVAN & CO.

(PTY.) LTD.

WHOLESALE MERCHANTS AND IMPORTERS.

P. O. BOX 1250.

15 & 17, Cross Street,

DURBAN.

M. J. PATEL

INTERNATIONAL SPORTS COMPANY

Importers & Exporters & General Commission Agents

.0 Peking Road, Kawoon, HONG KONG.

Special attention is paid to indent orders

Write To Us For Further Particulars.

HANNON'S DETECTIVE AGENCY (PTY.) LTD.

MANAGING DIRECTOR: O. HANNON, seventeen years Royal Irish Constabulary and Criminal Investigation Department, S. A. Police.
Manager: MINDEN PLUMLEY., ex Hendon Police College and Criminal Investigation Department, New Scotland Yard, London.
Criminal, Commercial and Matrimonial Investigations Carried Out In Strictest Confidence.
11/12 Pasteur Chambers, Jeppe Street; P.O. Box 5199, Johannesburg.
'Phones:—Office: 22-7771. After hours: 24-4544.

HEADACHES QUICKLY RELIEVED BY TAKING

TYSONO BRAND (PAIN-I-CURE) HEADACHE POWDERS

FROM YOUR CHEMIST at 9d., 1/6, 2/6 and 4/6; or POST FREE FROM

ERNEST TYSON, CHEMIST, TOLLGATE, DURBAN 149a

THE

NEW INDIA ASSURANCE

COMPANY LIMITED.

Life, Fire, Motor Car, Motor Lorry, Motor Bus, Plate Glass, Workmen's Compensation, Etc. Etc.

આ હીંદી વીમા કંપનીમાં જીંદગીના, આગ, મોટર કાર મોટર લોરી, મોટર બસ, પ્લેટ ગ્લાસો, કામદારોને લગતા વીમાઓ, સાચવટ વીગેરે દરેક જાતના વીમાઓ ઉતરાવી શકાય છે. હીંદી કંપનીને ઉપજન આપવું એ દરેક હીંદીની ફરજ છે.

Natal Office:
"NATVAR MANSION"
74, Victoria Street,
DURBAN.
Telephone 25845. P. O. Box 1610.
Tel. Add: "RUSTOMJEE"
Durban.

Transvaal Office:
ROOMS NO. 12 & 13.
BARKLY ARCADE.
Digonal Street,
JOHANNESBURG
Telephone 33-4478
Tel. Add: "RUSTOMJEE"
JOHANNESBURG.

JALBHOY RUSTOMJEE

Principal Representative For The Union Of South Africa.

Tel. Add: "Charotar" Telephone: 33-9885.

MANCHESTER TRADING
—CO. LTD.—

ESTABLISHED 1923

Wholesale Soft & Fancy Goods Merchants
—&—
Direct Importers.

47, Commissioner Street,
JOHANNESBURG.

LIFE INSURANCE

Are you adequately insured?
Have you provided for your dependants?
Prepare for the future
Life Insurance gives peace of mind for the unknown future.

Insure with "THE OLD MUTUAL" your friend for Life—
The S.A. Mutual Life Assurance Society, which has best Bonus record in the WORLD.

Representative:—

DAYABHAI PATEL

P.O. Box 1760,
JOHANNESBURG.

Phones:— Business 33-0711, Residence 33-5961

DIAMONDS

QUERIDO DIAMOND CO.

48 Walter Wise's Building,
4th Floor Joubert Street, JOHANNESBURG
Tel. 22-3400. P.O. Box 3417

"SEE US WITHOUT OBLIGATION"

DIAMOND SPECIALISTS

OUR MOTTO: **'A SQUARE DEAL'**

SPRINGBOK COLLEGE

P.O. BOX 8243,
JOHANNESBURG.

New and up-to-date courses for Standards VI, VII, J.C., Senior Certificate and Matriculation. Languages, Maths, Science, Physiology, Commerce, History, Geography, Etc, Etc.

ALL LECTURES DRAWN UP BY EXPERTS.

Write To-day For Full Particulars.

LOOK BEFORE YOU LEAP, BUT LEAP AHEAD WITH THE SPRINGBOK.

PHONE 33-7944 P.O. BOX 4889.
TEL. ADDRESS: "ARVIND."

HEAD OFFICE:
409, KRUGER ST., LOUIS TRICHARDT.
PHONE 64. PO BOX 106.
TEL. ADD: "KANJEE."

H. K. GOKAL,

WHOLESALE

GENERAL MERCHANT AND DIRECT IMPORTER.

OUR MOTTO: "SERVICE THAT SATISFIES."

43 Market Street, JOHANNESBURG.

ફોન ૩૩–૭૯૪૪. બોક્સ ૪૮૮૯.
ટેલીગ્રાફીક એડરેસ: "અરવીન."

હેડ ઓફીસ:
૪૦૯, ક્રુગર સ્ટ્રીટ, લુઇસ્ટ્રાખાર્ટ.
ફોન: ૬૪. પી. ઓ. બોક્સ ૧૦૬
ટેલીગ્રાફીક એડ્રેસ: "કાનજી"

એચ. કે. ગોકળ,

—:: હોલસેલ વેપારી ::—

—જનરલ મરચન્ટ અને આયાત કરનાર—

૪૩ મારકેટ સ્ટ્રીટ, જોહાનીસબર્ગ.

INDIAN OPINION
Founded by
·MAHATMA GANDHI·
·IN 1903·

No. 7—VOL.-XLVIII. FRIDAY, 17TH FEBRUARY, 1950 Registered at the G.P.O. as a Newspaper. Price: FOUR PENCE

Indian Opinion
FRIDAY, 17TH FEBRUARY, 1950

How Many Recruits Can This Land Supply?

IT is generally recognised among advanced thinkers that the world is passing through a period of transition, and that mankind has arrived at what scientists term the critical stage. The old order—the "civilisation"—that seemed to be all-sufficient a century ago is, to-day, found to be defective.

Two ruinous world wars within a quarter of a century would seem almost to have been wasted as far as the lesson one might reasonably have expected them to teach us, goes. The mightiest of the Western Powers are feverishly engaged in another armaments race. As in the last world-war, it is again a case of conflicting ideologies, which when analysed is found to resolve itself into something suspiciously like a conflict of interests, a struggle for commercial supremacy and world domination.

For the time being, most of the "hot" wars have given place to "cold" wars. Whole nations are experiencing dire want and suffering from what it is now the fashion to call "malnutrition," as a result of the destruction, waste and, not least, the financial burdens incurred during the last world-war, and probably in no small measure, the first one as well.

Perhaps the severest criticism of all of the present so-called "order" is provided by the spectacle, once again just furnished, of a plethora of foodstuffs being destroyed in order to maintain prices and profits, in the face of almost universal hunger. The most tragic aspect of such occurrences and recurrences is, of course, the fact that from the point of view of "business" ethics there is nothing really wrong about them. They are just part and parcel of what is known as Rugged Individualism, the Jungle Law of "Each for Himself," applied to human relationships, occurrences that are almost bound to happen, and which, from the sufferer's point of view, are "just too bad!"

Brete Harte once jokingly asked, "Is our Civilisation a a Failure?" It certainly would appear to have arrived at a stage where conflicts of interests have made it unworkable. We occasionally allow ourselves to be reminded that "Righteousness exalteth a Nation," but either the original and real meaning of righteousness has got lost altogether or has become so associated with the idea of worldly wealth and self-aggrandisement that what from time immemorial we have been taught constitutes it is regarded as impracticable and no better than weakness.

In spite of all the teachings and the painful object lessons that have illustrated the truth of them, fitness for survival is still thought to depend upon brute force. The western world, especially, seems either unable or unwilling to rid itself of this obsession. Sri Krishna, the Buddha, and the Nazarene Master were, it is conceded, of course, right. Spiritual force is, doubtless, the correct antidote to brute force; love the one certain conqueror of hate, according to the Law that makes for Righteousness. Gandhiji, their latest Exemplar, proved it. But, admirable as Gandhi-ism may be *as doctrine*, after all "Business is Business," and, in a competitive, world in which only to the victors are the spoils, individuals and nations have to battle in order to hold their own and avoid being "outsmarted." Truly, Mammon and that other I-dol Egotism, keep a tight and relentless grip upon their worshippers.

Ex oriente Lux! And, once again from the East comes the promise of Light. Pandit Nehru and his brother officers of the newly-launched ship of state, Bharat, recognise that under civilisation, in its present form, we have come to a parting of the ways. They aim to make Gandhi-ism, which is but another name for Righteousness, work. It is either that or extinction. The thing we are pleased to call progress, more nearly resembles the stampede of the Gadorene swine than anything else. It has to be halted and our steps to be retraced, if we are not to perish as they did. The ever-old yet ever-new doctrine of brotherliness, of likeness, of services, has to be made a practical reality, to be substituted for the prevailing "Each for Himself" shibboleth, if we are to survive. There is no other way out; no room for compromise. It is either God's way, or the Devil's way; being ruled by the Self of Matter, or the Self of Spirit. For, that is the real, the acid, test of fitness for survival.

And, since such realisation is, after all, a matter of conversion (for without conversion, reformation is impossible) Pandit Nehru and his collaborators are confronted with a herculean task.

Converts! What a glorious opportunity does this open out to the rising generation! Leadership in service. Leadership in sacrifice. Leadership in self-abnegation, in self-surrender, in complete self-giving.

Think of it, you of the rising generation who will soon be taking over the 'damnosa hereditas' we old needless will have bequeathed you; think of it! Pioneers of a New Order, an Order in which values shall be appraised by a truer measure; an Order in which there shall be competition in giving instead of in grabbing; an Order in which the needs of one shall be gladly welcomed as an opportunity for helpful service.

You who are worried and unsettled about a career, who dream of doing great

things, of living a really worth-while life, to what nobler purpose could you dedicate your energies? Unlike worldly wealth, which has to be relinquished almost as soon as it is acquired, the riches of the spirit remain the sacrificer's for all eternity.

The call for recruits is urgent. Its note is sounded in South Africa, as well as in India. The advance-guard must have its followers. How many can this land in which Gandhiji graduated supply?

Here is a competition really worth entering for.

OPENING OF THE GANDHI MEMORIAL

ON Wednesday, February 15 over 600 people gathered at the Phoenix Settlement to see the Gandhi Memorial Building opened by Pandit Hirdaynath Kunzru, the leader of the Indian Delegation.

The day brought to many, mixed feelings of happiness and sorrow. Happiness, because we have here in this land, something that once belonged to our beloved leader and Father, and something that gives us a feeling that he is with us and near us always. Sorrow because, we still feel the emptiness he has left in our lives.

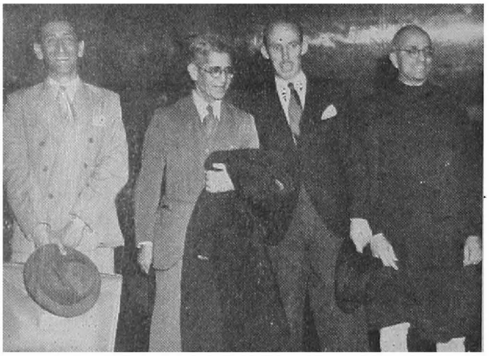

Mr Y. A. Gundevia. Pandit H. N. Kunzru. Mr. Winterton. Mr. R. T. Chari

The ceremony began with Gandhijis favourite hymn, sung by Mrs. R. R. Kapitan. Refreshments were served and Pandit Kunzru addressed the gathering.

After stressing that it was in a small wood-and-iron dwelling in the then wilds of Inanda that Mahatma Gandhi had nearly 50 years ago conceived the idea that it was peace, brotherhood and non-violence that would save Mankind. Pandit Kunzru said that the cottage should be treated as a "temple" in which people could think on and follow the Mahatma's principles.

The Pandit was speaking from the verandah of what was virtually Gandhiji's own home, rebuilt "in its original form," in the sugar cane and banana fields that were the 1903 scenery when the Mahatma began to study Ruskin, Tolstoi and Sorro there.

"It was the study of peace and non-violence here," said Pandit Kunzru, "that made him internationally famous in later years. It was here that he conceived those great ideas that he took to India.

"This house should not be regarded as a dwelling house only," he went on. "If it is a dwelling place it is the dwelling place where Gandhiji's spirit lives. I look upon it as a temple where men should come to develop great thoughts and to think on their service to mankind."

Emphasising that Gandhiji's out look was in spite of the criticism that had been showered at him, free of bitterness or passion, Pandit Kunzru maintained that he had approved of all religions in their conception of peace.

Finally he pointed to Gandhiji's love of peace his want for better understanding internationally, his gospel of seeking truth; and he ended by hoping that the cottage would be used "to get the life and truth for which he died, so that this may be a temple for future generations."

African girls from the Inanda Seminary, then sang the African National Anthem. The opening was then performed. Inside a room was decorated and Gandhiji's photo stood there. As soon as the house was opened prayers began in this room. People were allowed to go through, to see the building.

The building, the garden and the entrance were decorated beautifully. Tea-tables were set out in the garden, and in front of the house were hoisted the Union Jack, the Dutch Flag and the India Flag. The gathering consisted of all races, Africans, Indians and Europeans,

Messrs. H. K., V. K. & A. Gokal and N. S. Devshi who donated the building costs for the Memorial building, were also present. Mr. Jalbhoy Rustomjee, one of the Trustees of the Phoenix Settlement acted as the Master of Ceremonies in the absence of Mr. Manilal Gandhi, who is on his way to South Africa from India. A telegram of good wishes was received by Pandit Kunzru from Mr. Gandhi. Other messages from all parts of the Union were also received.

Thus ended a day that will always stand out in the history of the Settlement, perhaps in the lives of all Indians, for its unique nature. The function was blessed in everyway.

It was indeed very fortunate, to have amongst us, Pandit Kunzru, Mr. Gundevia and Mr. Chari on such an occasion.

The Memorial Building is named "Sarvodaya."

In Chapter XVIII of his Life Story Mahatma Gandhi writes: I was given the book Ruskin's "Unto This Last" by a friend of mine. The book was impossible to laya side. It gripped me. I determined to change my life in accordance with the ideals of the book......Of the few books that I had read, the one that brought about an instantaneous and practical transformation in my life was "Unto this Last." I translated it later into Gujerati entitling it "Sarvodaya," which means the welafre of all.

We feel that this name is the most appropriate because it was this book that had made Gandhiji transform his life.

THE GREATEST MAN IN THE WORLD

IT is obvious that we have not yet found our greatest man. Rolland, the idealist, is defective on the side of practicality; Lenin, the realist, falls short on the side of ideality. What we need is a universal man—a man who combines in perfect balance the supreme qualities of the Frenchman and the Russian—a man who is at once an idealist and a realist, a dreamer and a doer, a prophet who sees "the heavenly vision" and, "not unfaithful to (that) vision," makes it to come true. Is there any such person living in the world?

I believe there is—unquestionably the greatest man living in the world today, and one of the greatest men who ever lived. I heard of him first in 1917, through a article by Professor Gilbert Murray in the 'Hibbert Journal. I did not learn anything of him again until a few months ago, when there came to my desk a little paper-covered pamphlet containing extracts from his speeches and writings. This is meagre information; but when I read it, I felt as did John Keats when he first read Chapman's translation of the 'Iliad'—

"Then felt I like some watcher of the skies
When a new planet swims into his ken;
Or like stout Cortez when with eagle eyes
He stared at the Pacific and all his men
Looked at each other with mild surmise—
Silent, upon a peak in Darien."

The man whom I have in mind is Mohandas Karamchand Gandhi, the Indian, leader of the present great revolutionary movement against British rule in India, known and reverenced by his countrymen as Mahatma, "the Saint."

Such is Mahatma Gandhi! In this great spirit, he lives among the people. As he moves from city to city, crowds of thirty and and even fifty thousand people assemble to hear his words. As he pauses for the night in a village, or in the open countryside, great throngs come to him as to a holy shrine. He would seem to be what the Indians regard him—the perfect and universal man. In his personal character, he is simple and undefiled. In his political endeavours, he is as stern a realist as Lenin, working steadfastly toward a far goal of liberation which must be won. At the same time, however, is he an idealist, like Romain Rolland, living ever in the pure radiance of the spirit? When I think of Rolland, as I have said, I think of Tolstoi. When I think of Lenin, I think of Napoleon. But when I think of Gandhi, I think of Jesus Christ. He lives his life; he speaks his word; he suffers, strives and will someday nobly die, for his kingdom upon earth.

—John Haynes Holmes (1921)

SOME RESULTS OF THE WORLD PACIFIST MEETING

By RICHARD B. GREGG

LIKE happiness, peace is a result of other conditions. Just as happiness cannot be attained by striving directly for it, but only by creating the conditions that cause happiness, so we cannot get peace by working directly for that as if it were an autonomous entity. Instead, we have to work for the conditions that result in peace. And as those conditions are certain kinds of relationships between human beings, they are living relationships. All living things take time to grow and attain maturity and strength.

For these reasons no one who is realistic could expect immediate tangible results from the recent World Pacifist Meeting, but there were intangible results of considerable importance. The month which it took did provide time enough for the planting of many seeds in the mind and hearts of the delegates.

One sure result is that Gandhiji's influence will become more powerful and more enduring all over the world. The delegates now understood Gandhiji as a person and his ideas and methods and programme far more clearly than before, and though they came from only 35 countries, they and their writings will travel to many other countries. The influence of Indian culture and thought will also grow more widely and deeply.

Another result of which I am confident is that basic education will come to influence the educational systems of other countries. The delegates were much impressed with both the theory and practical operation and results of this new mode of education. The results of this new idea will take time to grow, but that is natural and fitting. No valuable changes in human affairs come instantly by touching a button or pulling a lever. It takes years to make or re-make a man or a woman. So let us be patient. A number of the delegates are themselves educators or in a position to influence education in their respective countries:

In connection with basic education the delegates came to understand much more clearly and vividly and in detail the social reform and even revolution involved in Gandhiji's programme. Satyagraha and pacifism are now realized, by the Western delegates anyhow, to be much more positive and active and constructive than they had formerly conceived. Satyagraha and pacifism now stand forth as clear alternatives to the evil parts of both Communism and capitalism, and, therefore, as having great possibilities of appeal to youth.

The Indian delegates, on the other hand, now understand better, I think, than they formerly did what is involved in conscientious objection to military conscription. It is seen to be more difficult than perhaps hitherto they had realized.

Considering the fact that the delegates came from 55 different countries and out of many different occupations, there was far more agreement finally attained than one would have thought possible. It was not only that we came together with a common purpose; we also had a common belief as to an underlying unity among all men, and a common belief in the worth and dignity of every man, and that every man, no matter what he has done, should be treated with justice and kindness. We could not reach complete agreement on all issues, but we came closer to it than most conferences of similar size and variety would have done.

As a piece of group psychology it was very interesting to see that agreement was impossible until we divided into small groups of about six to 12 persons, each dealing with a specific problem. When that grouping was done, thoughts began to clarify, oratory ceased, we began to understand one another and to pierce through the ambiguity of words and phrases. Then we could hammer out definite proposals and examine them coolly. And after we thus reached concrete proposals, we found that when they were brought to the larger groups or to the whole meeting, that there, too, we understood more quickly what we meant and were more ready to seek some mode of working agreement.

Lastly, the friendships that developed among the delegates are most heart-warming and full of promise. We have learned much, we are filled with new hope, new courage, new determination and confidence. We are most grateful to our Indian hosts. We admire and love them as people and want to retain their friendship. They are unconscious of what and how much they have helped us.

Other delegates could mention other aspects of the meeting. But they would agree that we cannot prophesy specific or immediate political results. We are confident that there will be much valuable fruit in aid of the cause of peace, and enough to more than justify the labours of our kind Indian hosts. We, foreign delegates, will do our best to promote unity everywhere.

GOVERNMENT OF INDIA'S FINE GESTURE

IN pursuance of their desire to promote cultural relations between India and Foreign countries and to extend educational facilities available in India to students of other countries, the Government of India propose to award 70 scholarships to Indian and indigenous students from 21 Commonwealth and Foreign countries for higher studies in India during the year 1950. The following allotment has been made for South Africa:—

(i) Non-Indian students. African 1. Coloured 1. (ii) Students of Indian origin domiciled in the Union of South Africa 4

2. Scholarships will be awarded for studies in the Arts and Humanities, Sciences, Agriculture, Medicine, Technology, Education and Law. Preference will be given to students desiring to take up post graduate courses. If no suitable students are available for post-graduate courses, students for other courses will be considered. Applications of students below 19 years of age will not be entertained for post graduate courses.

3. Consideration will be given to students who have already had some training in South Africa in the course which they propose to pursue in the Indian institutions. In the case of students offering themselves for technical and professional courses preference would be given to those who have secured the maximum preliminary training in South Africa in their particular subject and possess certain minimum qualifications e.g., for Medicine the candidates must have passed the Intermediate Science (Medical Group) of an Indian University or an examination recognised as equivalent to that examination; a Matriculate or one who has passed equivalent examination will not be eligible for such course. As training facilities in certain subjects such as Engineering, Medicine etc., are extremely limited it will not be possible to find more than a small number of seats for study in these subjects.

The students who are already studying in India and who are not in receipt of any other scholarship or financial assistance will be eligible for these scholarships but in their case the amount of the scholarship may be reduced taking into account the financial condition of the parents or the guardians of the student.

4. The value of the scholarships has been fixed at Rs. 200 per mensen exclusive of capitation, tuition and examination fees which will be paid by the Government of India direct to the institutions concerned. Miscellaneous fees and payments such as Library fees, Laboratory fees, Games fees, Admission fees, statutory deposits for libraries and hostels etc., will have to be paid by the scholars themselves from out of their stipends. The Government of India reserves the right to vary the amount of scholarship if they think that circumstance justify it. This amount should ordinarily suffice for the expenses of the student in India including miscellaneous fees and expenses indicated above, normal medical charges and expenses during vacations etc. and in no circumstances the applications for additional allowances will be considered.

The cost of passage either way and all expenses on journeys in India will have to be met by the students themselves.

5. The scholarship will commence from the date on which the scholar is actually admitted in the institution selected for him and it will be tenable for the period necessary for the student to acquire the degree, diploma, or certificate in the course for which he is selected depending upon the satisfactory progress of the student.

6. Instruction in Indian Universities is imparted at present through the medium of the English language and it is imperative for the students to have a good command of that language if they are to benefit from their studies in the Indian institutions. The students will be encouraged to learn at least one of the Indian languages. Where under the rules of the institution to which a student is admitted, it is compulsory for a student to learn an Indian language as part of his regular course, efforts will be made to secure exemption for him. This concession will however not apply in the case of students of Indian origin who will be expected to utilise all opportunities given to them of cultivating the knowledge of at least one Indian language and its literature.

7. Applications from persons satisfying the above qualifications should reach the Secretary to the High Commissioner for India P.O. Box 1245, Cape Town, on or before the 1st March, 1950 in the prescribed application form which can be obtained from office of the High Commissioner for India. Each application must be

accompanied by particulars of the courses, theoretical as well as practical, the detailed syllabus (of the University or institution attended by the student) which the student has covered should be attached with his application. Alternative courses acceptable to the students should also be mentioned as it may not always be possible to secure admission for the student in the course selected by him.

8. The final selection of the candidates will be made by the Government of India. The successful candidates will be informed of his selection through the office of the High Commissioner for India in the Union. After the completion of their studies in India, the students will be expected to return to the Union and not remain on in India.

OUR INDIA LETTER

(From Our Own Correspondent)

Baroda, February 4.

SARDAR DEFENDS GOVERNMENT'S POLICY

DURING the debate on the President's address in the Parliament, Sardar Patel, Deputy Prime Minister, replying to criticisms, made a vigorous defence of the Government's policy. Replying to the criticism that the Government had for the last two years been following a policy of appeasement towards the capitalists, Sardar Patel said: "When we make speeches on the floor of this House we have to take into account the effect on the country as a whole. I ask you to consider the amount of labour legislation, both in the Centre and in the Provinces, that we have pushed forward in the course of these two years. Can you find a parallel anywhere? We have tried our best to give labour as much as possible. For instance, in Madhyabharat the textile industry earned Rs. 57 lakhs, out of which Rs. 40 lakhs were given as bonus to labour."

Cutch

Referring to Cutch, which is now a centrally administered area, Sardar Patel said: "Primitive conditions, which existed in India 1000 years ago, can be seen in Cutch. There is no railway or motor bus or even road there, because the old Maharaja thought that no outside influence should be allowed to enter that State. Here propose to develop a big port. The loss of Karachi has imposed a strain on Bombay, and so the Government have taken over Cutch as a Chief Commissioner's Province in order to develop this area. Our project is to put in a population of five lakhs more in Kutch, largely refugees from Sind and some from the Punjab also. A big township is being developed there. We have a programme of building a railway from this port to Dessa. Last year there was a famine, and Cutch s residing both in Bombay and Cutch passed resolutions thanking the Government of India for helping them in the hour of crisis. No one died on account of the famine. Food was sent there by the Government of India in adequate quantities, and it was distributed properly." The latest reports state that sanction has been received by the Development Commissioner from the States Ministry for the acquisition of 1,50,000 acres of land at Kandia for development. Provision has now been in the existing master plan for an aerodrome site and the Gandhidham township.

Indians In Rhodesia

Shri C. L. Patel, representative of the Northern Rhodesia Indian Congress, said at New Delhi that the Indian community there, numbering about two thousand, would be badly hit by the Immigration Bill now before the Rhodesian Council. The Bill sought to restrict the entry of Indians into Rhodesia. Discrimination against Indians, as practised in South Africa, had been started in North Rhodesia. Indians were not allowed to trade in certain townships, were barred from cinemas and hotels, and were not allowed to travel with Europeans in railway trains.

Red Detenus In Bombay

The Home Minister of Bombay stated that there were 268 Communist detenus in the various prisons of the Bombay State (formerly called 'Province,' but now called 'State' in accordance with the new Republican constitution.) The Government have been releasing the detenus whenever they gave an undertaking not to jeopardise the peace of the State, and also whenever the Government were satisfied that they were not likely to spread disruption. Even now Government would release Communist detenus if they gave an undertaking to be peaceful and obey the law.

Indian Railways

The working of Indian railways, which had suffered serious dislocation during the War and then because of the partition of India, has very much improved recently. The trains ordinarily run to time. It was stated, on behalf of the Government, in the Parliament that 14 third class Janata trains were being run on the Indian railways so far. In addition, 16 short distance trains were also being run on the B.B.C.I.Ry. All railway stations will have their name boards in Devanagiri script besides English and the local language. In East Punjab Urdu sign boards are being replaced by Gurumukhi. The capacity of the Assam rail link is being gradually developed with the provision of necessary equipment and operational facilities. No traffic (between Assam and the rest of India) is now passing through Pakistan, and all the goods are being moved through the new rail link.

India And Pakistan

Pandit Nehru, replying to a question in Parliament, said: "There has been a great deal of propaganda in Pakistan about Kashmir in which references to war have been frequent. Sardar Ibrahim is also reported to have spoken in this vein. While the Government of India do not attach any importance to these utterly irresponsible statements, they regret greatly that any person in Pakistan should make them, and that the Pakistan Government should permit them. They are a clear breach of the conditions of the cease-fire. There is no doubt that a great deal of war preparation has been going on continuously all the time there."

Hindus In East Bengal Persecuted

Pandit Lakshmikanta Maitra, a member from West Bengal, tabled a motion in Parliament to discuss the situation that has been fast developing in West Bengal following the large scale influx of Hindus from East Bengal. He characterised the situation of Hindus, particularly in the Khulna and Barisal districts of East Bengal, as critical, where thousands of Hindus were being driven out as a result of persecution. Pandit Nehru, replying to the motion, said: "This matter causes the Government great concern, and the Government will take all measures they can in regard to it, and will approach the Pakistan Government and the East Pakistan Government and investigate and find out what the position is."

The following are the specific grievances of the minority community (i.e. the Hindus) in East Pakistan: Persistent indiscriminate acquistion of houses, godowns and shops and educational institutions, forcible occupation of houses and lands, desecration of temples and wounding of the susceptibilities of Hindus by cow slaughter, breaking and polluting the images, forcible removal of movable property including crops and fish caught by fishermen, enforcing attendance of Hindu boys and girls in Muslim religions and attempt to introduce Arabic script in Bengali language, no proper representation of minorities in the services in the appointments made after the partition, economic boycott which includes discrimination in the matter of granting licences for business and in giving contracts, enlisting the property of Hindus as evacuee property, and indiscriminate seizure of guns belonging to Hindus and illegal sale thereof without notice to the owners.

Generally speaking, it is alleged, the Government in East Bengal (East Pakistân) is suspicious of the minorities. The Press is gagged, and the minorities have no civil liberties. Hindu members of the Legislature are watched and shadowed by the police and at times are subjected to searches and other harassments without any justifiable cause.

Pandit Nehru On Kashmir

The Prime Minister Pandit Nehru, condemned propaganda in Pakistan about Kashmir as monstrous and scandalous in the extreme. "My patience is getting a bit exhausted with this campaign of culumny, often supported by the foreign press," he said. Every step he had taken regarding Kashmir was "dead right" he said. "I stake my reputation on it, all that I have lived and all my ideal."

On the H-Bomb, Pandit Nehru said, "You cannot use the Hydrogen Bomb and expect any decency afterwards." Attempts had been made to bring pressure on India, particularly where Kashmir was concerned. "That pressure has the effect of making it clear that these questions are not being considered on their merits. This method of International politics is something which the Government of India has not learned to understand yet. These people who run this Government have a record for understanding for what they consider to be right, regardless of the consequences. They propose to do that in Kashmir or in any other matter."

On Indo-China, Pandit Nehru said, "We have decided that we should not jump into the fray."

On Tibet he said, "We do not want to interfere in any way. It is for the people of Tibet to decide their own future."

PAKISTAN CHARGES DENIED

NO DESECRATION OF MOSQUES

OFFICIAL circles in New Delhi said that the recent statement made by the Pakistan Deputy Foreign Minister, Dr. Mahmud Hussain, in that Dominion Parliament, alleging that Indian Muslims suffered from disabilities with regard to the celebration of religious festivals and places of worship, were "entirely unfounded."

Muslim in India, these circles said, were enjoying full citizenship rights along with the majority community and had always been celebrating religious festivals "untampered by any restrictions whatsoever." The way the Muslims of India celebrated their last *Id-ud-Zuha* in Delhi, Calcutta and other places in India should be enough proof of the religious liberty enjoyed by them, they said.

They added, "equally false is the allegation that in Delhi, Calcutta, Howrah, and other places in India mosques have / been closed and desecrated and that the Government of India when addressed on the subject had either questioned the authenticity of the report or had given vague or evasive replies."

In one or two cases, refugees from West Pakistan were found in occupation of certain mosques but were quickly evacuated and the mosques restored to their original condition after carrying out the necessary repairs.

In July last a Note was received from the Pakistan High Commissioner regarding the alleged desecration of "Khairm Din Mosque" in Amritsar. Inquiries revealed that some Harijans were living in that mosque. They were immediately removed.

Official quarters take strong exception to the statement made by the Pakistan Deputy Foreign Minister "that in most cases Muslim properties had been taken over as evacuee property." In fact, they pointed out, the Evacuee Property Law in India was far more liberal and judicious than its counter-part in Pakistan.

The Pakistan Government were bent upon driving out all non-Muslims from West Pakistan. Recently they had launched a fresh drive in this direction and had taken possession of non-Muslim properties worth lakhs, even though the owners were still residing in Pakistan and had not left that country even for a day after the partition.

The way in which a fully-equipped nursing home belonging to a non-Muslim non-evacuee Sindhi doctor in Karachi was alloted to Dr. Abdul Ghani Qureshi was typical example of the equity with which Pakistan was administering the Evacuee Property Law these circles asserted.—

NEWS IN BRIEF

Muriel Lester's Meetings

Miss Muriel Lester is expected to arrive in Durban on March 1, and not in February as previously announced. Among other engagements she is booked to speak as follows:—March 1, Y.W.C.A. Hall 7.8 p.m.; March 6, International Club 7.45 p.m.; March 9, "India before and after Independence," Questions invited, Gandhi Hall 5.30 p.m.; March 10-17 Meetings in Maritzburg; March 18, Indian Ladies' Association 3 p.m.; March 20, St Paul's Church Hall (near Station). At this last gathering it is hoped that all sections of the community will be well represented. The Rev. Don Martyn has kindly consented to preside. Donations and collections taken at meetings for the futherance of the work may be sent to The Treasurer, Durban International Peace Fellowship, Mrs. Elsie Clayton, Beach Mansions Marine Parade, Durban.

Zahedan Indians' Message

The Indian community in Zahedan has sent the following message to the 'Hindustan Times': "Overwhelmed with great rejoicings on the eve of the emergence of India as an independent Republic, we humbly offer and send to our eminent leaders and through them to the great Indian nation our most cordial felicitations on the grand historic day of January 26, 1950, in celebration of which we heartily join and which we are also celebrating here with great joy and solemnity. "Pray Almighty may Bharat rise to the peak of its old glory with the unity and moral strength of its people, promising unflinching loyalty and laying all at the feet of Mother India."

Cost of Orissa's New Capital

Mr. H. K. Mahatab, Orissa Premier in reply to a question, said in the Orissa Legislative Assembly that Orissa would have 75 lakh voters to elect 183 members to the provincial Assembly under the new Constitution. "Twenty-seven seats will be reserved for Scheduled Castes and 40 for tribal areas," he added. "The preliminary roll is ready for publication." He told another questioner that the construction of the new capital at Bhubaneswar was estimated to cost Rs. 540 lakhs. The Government of India's grant of that sum was Rs. 132 lakhs.

Army Unit For Saurashtra

A unit of the Indian Army under a high officer is to be posted in Saurashtra to deal with the dacoit menace there. Ravages by dacoits have become a usual feature of life in the State. Recently Jetpur, a town 40 miles from Rajkot, was plundered by a gang under the leadership of Bhupat, a notorious docoit. Dacoits cut telegraph wires and looted the village of Kalavadi in the Haldar district, it is stated. Mr. Kanaiyalal Desai, president of the Gujerat Provincial Congress Committee, is expected to discuss the travails of Saurashtra with Sardar Patel. at Delhi shortly, and Mr. U.N. Dhebar, Chief Minister of Saurashtra, is also likely to be summoned to Delhi to take part in the discussions.

'INDIAN OPINION'

(Founded By Mahatma Gandhi In 1903)

For The Moral, political and Social Advancement Of Indians In South Africa.

Published Every Friday.

Subscription Rates

Payable Always In Advance.

Within the Union	26s.	Annually
" " "	13s. 6d.	Half-yearly
Outside the Union	30s.	Annually
" " "	15s.	Half-yearly

Become a Subscriber and persuade your friends to do likewise.

Apply to—

Manager,

Indian Opinion,

Phoenix, Natal.

અઠવાડીક પંચાંગ

વાર	ખ્રાસ્તી ૧૯૫૦ ફેબ્રુવારી	હીંદુ ૨૦૦૬ માઘ	મુસલમાન ૧૩૬૮ સવાલ	પારસી ૧૩૧૯ શેહે. કદમી	સુર્યોદય ક.મી.	સુર્યાસ્ત ક. મી.
શુક્ર	૧૭	સુદ ૧	૨૯	૧૭	૫–૩૮	૬–૪૫
શની	૧૮	,, ૨	૩૦	૧૮	૫–૩૮	૬–૪૫
રવી	૧૯	,, ૩	૧	૧૯	૫–૩૯	૬–૪૬
સોમ	૨૦	,, ૩	૨	૨૦	૫–૪૦	૬–૪૭
મંગળ	૨૧	,, ૪	૩	૨૧	૫–૪૦	૬–૪૭
બુધ	૨૨	,, ૫	૪	૨૨	૫–૪૧	૬–૪૮
ગુરૂ	૨૩	,, ૬	૫	૨૩	૫–૪૧	૬–૪૯

ઇન્ડિયન ઓપિનિયન

મહાત્મા ગાંધીજીના હસ્તે
સને ૧૯૦૪માં સ્થપાયું.

પુસ્તક ૪૮ મું—અંક ૭ | શુક્રવાર તા. ૧૭ ફેબ્રુઆરી, ૧૯૫૦. | છુટક નકલ પેની.૪

"ઇન્ડિયન ઓપિનિયન"

શુક્રવાર તા. ૧૭ ફેબ્રુઆરી, ૧૯૫૦

ગાંધી સ્મારકગૃહનું ઉદ્‌ઘાટન

બુધવારે તા. ૧૫ મી ફેબ્રુવારીએ ફીનીકસ સેટલમેન્ટ સંસ્થામાં ભારતના પ્રતીનીધી મંડળના નેતા પંડીત હૃદયનાથ કુંઝરૂને હસ્તે મહાત્મા ગાંધીજી જે ઘરમાં રહેતા હતાં કે જેને ફરી બાંધવામાં આવ્યું છે તેની ઉદ્‌ઘાટન વિધી કરવામાં આવી હતી. આ ઉત્સવમાં ભાગ લેવા ૬૦૦ માણુસો ભેગા થયા હતાં. ઘણાના મનમાં તે દીવસે બે લાગણીઓનું મંથન થઇ રહ્યું હતું. એક હર્ષની અને બીજી શોકની. હર્ષની એટલા માટે કે આ દેશમાં આપણી વચ્ચે બાપુજીનું એક એવું સ્મારક આપણને મળ્યું છે કે જેનાથી આપણને એવી ભાવના જાગે છે કે બાપુજી આપણી વધુ સમીપમાં છે. દુઃખ એટલા માટે કે આજે તેઓ આપણી વચ્ચે નથી.

કાર્યક્રમની શરૂવાત શ્રીમતી શારદા બેન કેપીટને બાપુજીનું પ્રિય ભજન "વૈષ્ણુવજન" ગાઇને કરી હતી. ત્યાર પછી આમંત્રીત મેમાનોને ચાહ નાસ્તો આપવામાં આવ્યો, હતો. તે પછી પંડીત કુંઝરૂએ પોતાનું ભાષણ શરૂ કર્યું હતું. પંડીત કુંઝરૂએ કહ્યું કે; "લગભગ ૫૦ વર્ષ પહેલા ઇનાન્ડા ના જંગલમાં એક ટીન અને લાકડાના ઝુપડામાં મહાત્મા ગાંધીએ શાંતી અને અહીંસાની શોધ કરી હતી." વધુમાં પંડીતજીએ કહ્યું કે; "આ મકાનને લોકોએ એક મંદીર તરીકે રાખવું જોઇએ. અને એમાં મહાત્મા ગાંધીજીના આદર્શો અમલમાં મુકવાનો પ્રયત્ન કરવો જોઇએ. મહાત્મા ગાંધીએ અહીં જે શાંતી અને અહીંસાની ખોજ કરી હતી તેને લઇ તેના દુનીયાના એક મહાન વિભુતી તરીકે પ્રખ્યાત બન્યા છે. અહીંથીજ તેઓ એ સુંદર આદર્શો હીંદુસ્થાન લઇ ગયા હતાં. ઘર એક ગાંધીજીનું રહેઠાણ છે એમ નહી પણ આ જગા કે જ્યાં ગાંધીજીનો આત્મા છે એવી ભાવના આપણામાં હોવી જોઇએ. હું આ ઘરને એક મંદીર માનું છું. તમારે અહીં આવીને માનવતાની સેવા કેવી રીતે કરવી તેની પ્રેરણા મેળવવી જોઇએ. ગાંધીજી બધા ધર્મ તરફ સમભાવ રાખતાં હતાં." અંતમાં પંડીત કુંઝરૂએ કહ્યું કે; "હું ઇચ્છું છું કે; આ મકાનમાં ગાંધીજીના જીવનની એવી રૂપ રેખા પાશે કે ભવિષ્યના નાગરીકોને એમાંથી પ્રેરણા મળે."

આ પછી ઇનાન્ડા સેમીનરીની વીદ્યાર્થીનીઓએ ઝુલુ રાષ્ટ્રગીત ગાયું હતું. ત્યાર બાદ ઉદ્‌ઘાટન વીધી કરવામાં આવી હતી. અંદર વચલા ઓરડામાં બુદ્ધભગવાનના ચીત્રવાળા પરદા આગળ ગાંધીજી અને કસ્તુરબાની છબી કે જે ફીનીકસના વસવાટ વખતની હતી તે એક ટેબલ ઉપર રાખવામાં આવી હતી. તેને સુંદર રીતે શણગારવામાં આવ્યો હતો અને તેમાં પવીત્ર અને ગંભીર વાતાવરણ જણાતું હતું. પંડીતજીએ અંદર પ્રવેશ કરતાં જ પ્રાર્થના કરવામાં આવી હતી. બધાને અંદર આવવા દેવામાં આવ્યાં હતાં.

હાજર રહેલા લોકોમાં બધી કોમનું પ્રતીનીધીત્વ જણાતું હતું મકાનની સામે ત્રીરંગી ઝંડો તથા યુનીયન જેક અને ડચ ઝંડો ફરકી રહ્યો હતો. આ મકાન બાંધવાનો ખરચ આપ્યો હતો તેઓ મેસર્સ એચ. કે. ગોકલ, વી ગોકલ; એ. ગોકલ તથા નાથાલાલ સામજી હાજર હતા. શ્રી. ગલભાઇ રૂસ્તમજી કે જેઓ ફીનીકસ સેટલમેન્ટના ટ્રસ્ટી છે તેઓએ શ્રી. મણીલાલ ગાંધીની ગેર હાજરીને લઇ પ્રમુખસ્થાન સ્વીકાર્યું હતું. શ્રી. મણીલાલ ગાંધીએ તેમજ ઘણા આ સંસ્થાના શુભેચ્છકોએ સંદેશાઓ મોકલી શુભેચ્છા તથા આ પવીત્ર પ્રસંગની પ્રાર્થના પાઠવી હતી. આ દીવસે એક એવા દીવસનો અસ્ત થયો કે જે ફીનીકસ સંસ્થાનાજ નહીં પણ અહીંની હીંદી કોમના જીવનમાં એક અમુલ્ય દીવસ હતો. કાર્યક્રમને દરેક જાતની ઇશ્વરની સાહયતાં મળી હતી. આ પવીત્ર પ્રસંગે શ્રી. ગણુદેવીઆ તેમજ શ્રી. ચારી તથા આ સંસ્થાના ટ્રસ્ટી તરીકે શ્રી. એસ. બી. મેઢ હાજરી આપી હતી.

આ મંદીરનું "સર્વોદય" નામ રાખવામાં આવ્યું છે. સર્વોદય એટલે બધાનો ઉદય. આ ભાવનાને લઇ ફીનીકસ સંસ્થાની સ્થાપના થઇ હતી.

ગાંધીજીની આત્મકથામાં "એક પુસ્તકની જાદુઆઇ અસર" નામના પ્રકરણમાં તેઓ લખે છે કે "...હું નાટાલ જવા ઉપડયો પોલાક તો મારી બધી વાતો જાણુતા થઇજ ગયા હતાં. મને મુકવા સ્ટેશન ઉપર આવેલા "આ પુસ્તક રસ્તામાં વાંચી શકાય તેવું છે. તે વાંચી જજો. તમને ગમશે." એમ કહી તેમણે રસ્કીનનું "અન્ટુ ધિસ લાસ્ટ" મારા હાથમાં મુકયું.

આ પુસ્તકને લીધા પછી હું છોડી ન શકયો....પૂસ્તકમાં સુંચવેલા વીચારો અમલમાં મુકવાનો ઇરાદો કર્યો....મારી જીંદગીમાં તત્કાળ મહત્વનો રચનાત્મક ફેરફાર કરાવ્યો હોય એવું તો આ પુસ્તક જ કહેવાય. તેનો મેં પાછળથી તરજુમો કર્યો ને તે "સર્વોદય"ને નામે છપાયું છે. સર્વોદયના સીદ્ધાંતો "હું આમ સમજ્યો છું."

૧ બધાના ભલામાં આપણું ભલુ રહેલુ છે.

૨ વકીલ તથા વાલંદ બન્નેના કામની કીમ્મત એક સરખી હોવી જોઇએ, કેમકે આજીવીકાનો હક બધાને એક સરખો છે.

૩ સાદું મજુરીનું ખેડુતનું જીવન જ ખરૂં જીવન છે.

આ વીચારોના સંગમસ્થાનને સર્વોદય નામ ઉચ્ચીત ગણાય. આજ દીને માતા કસ્તુરબાની છઠ્ઠી સંવત્સરી હતી.

બુધવાર તા. ૧૫ મીના મહાશીવરાત્રી હતી અને તે દીવસ માતા કસ્તુરબાનો નિર્વાણ દીન છે. ૬ વર્ષ પર તેઓ આગાખાન મહેલમાં નિર્વાણ પામ્યા. તેઓનો મંગલ આત્મા આપણને દોરવણી આપો એજ પ્રાર્થના.

કાળાનો પ્રશ્ન કે ગોરાનો?

શ્રી. રીચર્ડ ગ્રેગ

અમેરિકામાં કાળી અને ગોરી પ્રજા વચ્ચે એક જાતનો સંઘર્ષ ચાલુ છે, અને તે પ્રશ્ન 'કાળા લોકોના પ્રશ્ન'ના નામથી ઓળખાય છે. પણ ખરી રીતે એ પ્રશ્ન કાળાના નહીં પણ ગોરા લોકોના પ્રશ્ન'ને નામે ઓળખાવો જોઇએ, કારણ કે કાળાગોરાનો ભેદ ખરેખર ગોરા લોકોની બુદ્ધિમાં રહેલો છે અને તેમની ઉંચનીચની ભાવનામાંથી ઉત્પન્ન થયો છે. બીજાને નીચા અને પોતાને ઉંચા માનવામાંથી આ સ્થિતિ ઉત્પન્ન થઇ છે. છેલ્લાં પચાસ વરસથી આ સ્થિતિમાં જોકે સુધારો થનો માલુમ પડે છે.

હબસી લોકો પહેલાં અમેરિકાનાં સંયુક્ત રાજ્યોના દક્ષિણ વિભાગમાં વસતા હતા. ત્યાંના ગ્રામવિસ્તારમાં તેઓ ખેતીના મજુર તરીકે રહેતા. પહેલા મહાયુદ્ધ પછી ઉત્તર અમેરિકામાં ઘણા ઉદ્યોગો ખીલ્યા અને કારખાનાં, ખાણો વગેરે વધ્યાં. તેમાં કામ કરવા માટે મજુરોની જરૂર પડી. દક્ષિણ ભાગમાં જે હબસી ગુલામો છુટા થયા હતા તેમને આ ઉદ્યોગોમાં રોકવામાં આવ્યા. શરૂઆતમાં તેમનો વસવાટ ગોરા લોકોની વચ્ચે હતો. પરંતુ ગોરા લોકોની અભિમાની વૃત્તિને લીધે તેઓ હબસીઓને પોતાની પડોશમાં રહેવા દેતા નહોતા; હબસીઓ જે ઘરમાં રહેતા હોય તેની નજીક ઘર ભાડે રાખવાનું પણ ગોરાઓ પસંદ કરતા નહીં. તેઓ ઘરમાલિકને કહેતા કે તારા ઘરમાં હબસી રહે છે, માટે તારૂં ઘર અમે ભાડે રાખીશું નહીં. જે દુકાનદારો હબસીઓને માલ આપતા તેમની દુકાનેથી ગોરાઓ માલ ખરીદતા નહી. આવો કાળાગોરાનો ભેદ તેમણે દરેક ક્ષેત્રમાં દાખલ કર્યો. રાજકારણમાં તેમ જ સુધરાઇઓમાં એ જ-ભાવના ઘર કરી ગઇ હતી. ત્યાં તેમને કશા હક નહોતા તેમ જ તેમને શહેરમાં રહેવા દેવામાં આવતા નહોતા. તેમને માટે શહેરની બહાર જુદી ચાલીઓ ઝુપડાં વગેરે બનાવી અલગ હબસીવાડા કરી આપવામાં આવતા.

હબસીઓની ગુલામી નાબુદ થયા પછી તેમને માટે કેળવણીની સંસ્થાઓ ઉભી કરવામાં આવી. ગોરા લોકોના પ્રયાસથી જ હબસીઓની મુક્ત થઇ હતી અને ગોરાઓ જ તેમની સંસ્થાઓ ચલાવતા હતા. મોટા ભાગના ગોરાઓમાં ગોરી ચામડીનું અભિમાન હતું છતાં કેટલાક સહૃદય માણસો પણ તેમનામાં હતા. ગોરા લોકોની આર્થિક મદદથી અને સંચાલનથી ઠેર ઠેર હબસી લોકોના ઉદ્ધારની સંસ્થાઓ શરૂ થઇ. આ હબસી ઉદ્ધારની પ્રવૃત્તિને લીધે હબસીઓમાં કેળવણી વધવા માંડી છે.

શરૂઆતમાં આ પ્રવૃત્તિ ધીમી ગતિએ ચાલતી, પરંતુ પહેલા મહાયુદ્ધ વખતે ઉદ્યોગો વધ્યા અને તેમાં મોટી સંખ્યામાં કાળા મજુરોને રોકવામાં આવ્યા. તેથી કાળા લોકોમાં ઘણા વેગથી જાગૃતિ આવી. આ લોકોની પહેલા મહાયુદ્ધમાં ભરતી કરવામાં આવી નહોતી, પરંતુ બીજા મહાયુદ્ધ વખતે અમેરિકન સરકારે પોતાનાં ખાસ કારણોસર હબસીઓની લશ્કરમાં ભરતી કરવાનું ચાલુ કર્યું, તેમાં પણ કાળાગોરાનો ભેદ રહેતો ખરો. હબસી લોકોની છાવણી, ટુકડીઓ વગેરે અલગ રાખવામાં આવતાં. તેમને હલકાં કામો જ સોંપવામાં આવતાં હતાં.

બીજા મહાયુદ્ધ દરમિયાન હબસી લોકોએ દુનિયાના દેશદેશના લોકો જોયા તેમને કાળાગોરાનો ભેદ વધારે ખુંચવા લાગ્યો. તેઓ ગોરાઓને કહેતા થયા કે તમે વાતો તો લોકશાહીની કરો છો. પણ તમારૂં વર્તન જુદા જ પ્રકારનું છે. અમારી અને ગોરા સૈનિકની વચ્ચે કશો જ ભેદ ન હોવો જોઇએ. અમેરીકન સરકારે સમય પારખી લશ્કરી નીતિમાં ફેરફાર કર્યો છે.

ગાંધીજીનું નિર્વાણ

એક વધુ વર્ષ વીતી ગયું. હજારો વરસ વીતશે, પરંતુ તેઓ જીવંત રહેશે.

તેમના જીવનની આરસીમાં લોકોએ પોતાનાં પ્રતિબીંબ જોયાં, તેમની સાદાઇમાં તેમણે પોતાની સમૃધ્ધિ માની. તેમની શ્રદ્ધામાંથી તાકાત અને સમાધાન મેળવ્યાં, તેમના તત્ત્વજ્ઞાનમાંથી તેઓ સુખ અને શાંતી પામ્યા છે. તેમની વાણી અને વર્તનની એકવાક્યતામાં તેમણે પોતાનું સૌંદર્ય જોયું.

તેમણે માનવની આધ્યાત્મિક સભામા ખોલી પાયાના ગુણોની પ્રતિષ્ઠા કરી પ્રજાના હૃદયમાંથી કજીયાનો કાંટો ખેંચી કાઢયો; અને સર્વેના સામાન્ય ધ્યેયના તાર પર આંગળીના મુકી તેમણે સર્વે ધર્મોનો સમન્વય કર્યો. અંધકારમાં તેઓ એક દીપક બન્યા.

આ પ્રમાણે ભાગ્યે જ કોઇ રાષ્ટ્રને મળ્યા હોય તેવાં રાષ્ટ્રપીતા ગાંધીજીને મેળવવા આપણે ભાગ્યશાળી થયા. પરંતુ એ ભાગ્ય એવું છે જેની સાથે અનેક કામ પણ સંકળાયેલું છે: દરેક માણસ કોમ કોમ વચ્ચેનો કલહ દુર કરીને પોતાના જીવનને તેમનું સ્મારક બનાવે. જગતની બધી પ્રજાઓને એક સ્નેહસુત્રમાં બાંધી લેવામાં અટકયા વીના સફળ થવાનું કામ ઉપાડી લેવાનું પણ લેનારી પ્રજા આપણે બનીએ.

પ્રેમનું કર્મ; વીચારની ઉચ્ચતા; આત્મભોગનો આનંદ; સમયસરની સહિષ્ણુતા; હાથનો કોમળ સ્પર્શ; પ્રસન્નતા રેલાવનારી દૃષ્ટિ; આ ગુણો આપણા દરેકમાં દરરોજ પ્રગટો અને પ્રકાશો, આપણાં હૃદયને અને આપણી પ્રજાને આ મહાન મિશન પંથે જવા તૈયાર કરો.

દેશમાં ઉજવાતા રાષ્ટ્રીય દિનનો આ સંદેશ છે; શ્રધ્ધા અને સંકલ્પ ફરીથી દઢ કરવાની, આત્મપરીક્ષણની અને આત્મશુધ્ધિની આ પુણ્યતિથી છે.

ગાંધીજીનું નીર્વાણ

પ્રાર્થનાસભા ભરાઇ ગઇ છે. બધું એક પળમાં જ પુરૂં થાય છે. બધાના હૃદયમાં ગોળીઓ વાગે છે. ભેબાકળી આંખે અંધારા વળ્યાં છે. સંધ્યાના આકાશનો પીળો દીપક એકાએક બુઝાઇ જાય છે. દરેકના હૃદયમાંથી ઉંડો નીસાસો નીકળે છે.

તે શાંતિથી પોઢયા છે. આછું સ્મિત કરતા ચહેરા પર વિરલ મૌન પ્રસર્યું છે. એક અદ્રશ્ય આત્મા એ સ્થાન પર ચક્કર મારે છે.

માનવની આંખો સામેથી સરઘસ આગળ વધે છે. દિલ્હી આજે શોકમંદિર તીર્થક્ષેત્ર બન્યું છે. દુનીયાને દરેક ખુણેથી જાત્રાળુઓ આવે છે. શોકનું પુર આગળ વધે છે અને વહે છે. જ્વાળા વધે છે. ચીતા સળગે છે.

મધરાત થઇ. સંત્રીઓ ઠંડીમાં પહેરો ભરે છે. શાંત આકાશ નીચે ઉતર્યું લાગે છે. આકાશગંગામાં કંપ આવ્યો છે. વચ્ચે વચ્ચે એકાદ ભડકો દેખાય છે.

અવાજ કે ધાંધલ વિના ડાઘુઓનો એક સમુદાય નદીના પટમાંથી ઉઠે છે. સ્વપ્નવત્ થયેલા ભૂતકાળમાંથી ઉઠેલા રડનારાઓનું એ સરઘસ છે. જ્યારે બીજાઓ આગળ ચાલે છે, ત્યારે સરઘસનો સૌથી તેજસ્વી પુરૂપ જ્યાં હવે ચિતાનો ભડકો શમવા આવ્યો છે તેની પાસે થોભે છે. ધુમસનો પડદો સંત્રીઓને એ દસ્યથી દુર રાખે છે.

ત્યાર બાદ જે નદીઓમાં ગૌતમે સ્નાન કર્યું હતું અને કૃષ્ણ તર્યા તેમ જ ખેલ્યા હતા તેના સંગમની જગ્યા પર પ્રભાતનાં સુર્યકીરણો દેખાય છે. અને દિવસનો આથમતો પ્રકાશ એવી ખાતરી આપે છે કે જે અવાજને શાંત કરવામાં આવ્યો છે, તે ફરીથી બોલશે; જે દીપકને બુઝાવવામાં આવ્યો છે તે સદાને માટે ઝળહળશે.

ન. ક. વેંકટેશ્વરમ.
'હરીજનબંધુ'માંથી

બાળકોનું સુંદર ઘડતર

"મધ્યમવર્ગ આજે બે પડ વચ્ચે પીસાઇ રહ્યો છે તે વર્ગને ઉત્પન્ન કરનાર આજની કેળવણી છે. મધ્યમવર્ગમાંથી આપણે શીક્ષકો પેદા કરવાના છે. અને આવા શીક્ષકો શ્રમજીવી થાય પણ તેમનામાં જડતા ન હોવી જોઇએ. આપણે તો જડતા કાઢીને ચૈતન્ય પૂરવાનું છે મર્દ અને બહાદુર થઇને જીવવાનું છે." ચરોતરના મુકસેવક શ્રી. મોતીભાઇ અમીનની આજે ૧૧ મી સંવત્સરીના પૂણ્યદીને તેમના સ્મારકથી ચાલતા અધ્યાપન મંદીર તથા અંબાલાલ બાલ ગૃહ શાળાનાં મકાનની શીલારાપણવીધિ કરતાં ગુજરાતના મુકસેવક પૂ. રવીશંકર મહારાજે ઉપરોક્ત શબ્દો ઉચ્ચાર્યા હતા.

વધુમાં તેમણે જણાવ્યું કે; "હીંદુસ્તાન દેશને અત્યારે જો ખરી વસ્તુની જરૂર હોય તો તે પાયાની જરૂર છે. આપણાં બાળકોને ઘડવા માટે સુંદર શીક્ષકોની જરૂર છે. આજે પાયાની કેળવણીની વાતો થઇ રહી છે, બુનિયાદી કેળવણીની વાતો પ્રચલીત છે પણ હજુ તેની વ્યાખ્યા સાચી થઇ શકી નથી. આજે હિંદ, આપણો દેશ ભારે મુસ્કેલીમાં છે. ધાડપાડુઓથી જનતાનું રક્ષણ કરવા માટે આપણામાં બળ નથી, આપણામાં કેળવણી નથી. હું હમણાંજ ૧૫૦ માઇલની પાકીસ્તાનની સરહદે છેક જોધપુર સુધી મુસાફરી કરી આવ્યો ત્યારે મને લાગ્યું કે આપણે માણસ છીએ કે કેમ તેની શંકા છે. આપણે ખાવાની બુમ પાડીએ, કાપડની બુમ પાડીયે પણ જીવવા માટે આપણે સહીસલામત છીએ કે કેમ? આપણને જીવવા દેશે કે કેમ એ વસ્તુ ત્યાં નીચારાય છે. આવી પરીસ્થીતીમાં આપણે મગજમાં ચોપડી રાખીને ફરવાનું પાલવે નહીં. આપણને તો આ પત્તીઓ સામે છાતી કાઢીને પ્રતીકાર કરી શકીએ તેવી કેળવણીની જરૂર છે"

"આજે પ્રૌઢશીક્ષણ ચાલી રહ્યું છે. પ્રૌઢને કક્કો શીખવવામાં આવે છે. પરંતુ પહેલાં તો પ્રૌઢોને આ જમાનામાં કેમ જીવવું તે શીખવવાની જરૂર છે.

માણસ થવા માટે શીક્ષણની જરૂર છે. પાણી ભરવાની, લુગડાં ધોવાની આ પણને શરમ ન આવવી જોઇએ. શરમ જેવી વસ્તુને દીલમાંથી કાઢી નાખીને આપણું શાસ્ત્ર તાલીમ, ટેવ એવી બધી ક્રીયાઓ દાખલ કરીને એ બાબતનો અભ્યાસક્રમ ઘડવો જોઇએ."

આજની કેળવણીથી ખેતી, કુંભાર ના પ્રાચીના ધંધા અદ્રશ્ય થતા જાય છે. આ પરીસ્થીતીમાં તો આપણે ઘરના ગ્રામ ઉદ્યોગોને વધારીએ તેાજ આપણું કલ્યાણ થશે. આપણે સંસ્કારી અને શ્રમજીવી બાળકો થાય તે જોવાનું છે."

હિંદના ટુંક ખબરો

હીંદુઓને નસાડવા

એસ. એસ, સાબરમતી દ્વારા પાકી સ્તાન ખાતેથી મુંબઇ આવી પહોંચેલા ૫૯ નિર્વાસીતોની એક ટુકડીના આગેવાને ભારતના યુનાઇટેડ પ્રેસને જણાવ્યું હતું કે પાકીસ્તાનમાં લઘુમતી કોમ માટે ત્યાં રહેવાનું અશકય બની જાય એવી પરિસ્થિતિ સર્જવાની સુયેાજીત ભૂગર્ભ હીલચાલ ચાલી રહી છે. તેમણે વીશેષમાં કહ્યું કે, અમારી તમામ માલમતાનો ફડચો કરીને અમે ચાલ્યા આવ્યા છીએ અમે અમારા પાકની કાપણી થઇ જતાં સુધી ત્યાં (પાકિસ્તાન)માં રોકાવાનો નિર્ણય કર્યો હતો પરંતુ ત્યાં અમારી આજુબાજુ એવી વીકટ પરિસ્થીતી પેદા કરવામાં આવી હતી કે જેથી અમારે અમારા જીવન અને ઇજ્જત આબરૂ બચાવવા માટે ન છુટકે આ દેશમાં નાશી આવવું પડયું છે. હીંદ સરકારના વીરોધ છતાં પાકીસ્તાન સરકારે હીંદુઓ પ્રત્યે ભેદ ભાવ રાખવાની અને જુલ્મ ગુજારવાની નીતીને અમલમાં મુકવાનો—નીરધાર કર્યો છે અને એ નીતી અનુસાર હીંદુ કોમ પર દમનનો કોરડો વિંઝાઇ રહ્યો છે. પાકીસ્તાન એ તો એક ઇસ્લામી રાજ્ય છે અને ત્યાં રહેવાનો કોઈ પણ હીંદુને અધિકાર નથી.

અમદાવાદ માટે દુધની યોજના

અમદાવાદ, પુના, અને હુબલી શહેરો માં છ મહીના માટે વચગાળાની દુધની યોજના દાખલ કરવામાં આવી છે. આ યોજના તળે સરકારી માણસોની કાળજીભરી દેખરેખ તળે ગામડામાંથી દુધ એકઠું કરી તેમાંનું ચરબીનું પ્રમાણ તપાસી શહેરોમાં લઇ જઇ સરકારી દુધ કેન્દ્રો મારફત તેની વહેંચણી કરવામાં આવશે. આ યોજના કે જેની તળે લગભગ રૂા. ત્રણ લાખ નો ખર્ચ થવાનો અંદાજ છે તેને વ્યાપારી પગલાં તરીકે ગણવામાં આવી છે. આ ત્રણે શહેરોમાં રોજનું સરેરાશ ૪,૦૦૦ શેર દુધ આપવાની યોજના છે. આ યોજના દ્વારા થયેલા અનુભવ ને આધારે સરકાર યોજના વીસ્તારવા અંગે કે ચાલુ રાખવા માટે વીચાર કરશે. આ યોજના પુના શહેરમાં થોડા સમય બાદ દાખલ કરાશે.

ઇસ્લામીસ્તાનની યોજના

ઇસ્માઇલી મુસ્લીમોના ધાર્મીક વડા ના. આગાખાને કરાચીમાં અખબાર નવેશોને જણાવ્યું હતું કે, "ઇસ્લામીસ્તાન"ની (મુસ્લીમ રાજ્યોનું રાજકીય રીતે જુથ રચવાની) યોજનાથી કેટલાક મુસ્લીમ દેશો, ખાસ કરીને ઇજીપ્ત, "ભડકી" ગયા છે. તેમણે કહ્યું કે, હું "પાન ઇસ્લામીઝમ" (ઇસ્લામી એકતાવાદ)નો હંમેશાં હીમાયતી રહ્યો છું. અને આશા રાખું છું કે, મુસ્લિમ રાજ્યો આખરે સાંસ્કૃતિક, બૌદ્ધિક અને ધાર્મીક સંબંધોથી જોડાશે, પરંતુ મુસ્લીમ મધ્ય પુર્વના દેશોએ કાંઇ બંધ નો વગર બ્રીટીશ રાષ્ટ્રસમુહની માફક જોડાવું જોઇએ. જો આપણે રાજકીય બંધનો બાંધવાનો પ્રયાસ કરશું તો આપણે કોઇ વખતે તે સંપુર્ણ રીતે તોડી નાખી પણ શકશું. સંયુકત રાષ્ટ્રસંસ્થાનાં આવાં બંધનોવાળા બંધારણે તેનાં કાર્યોની શકયતાઓને નાબુદ કરી છે. અંતમાં તેમણે કહ્યું કે, મુસ્લીમ રાજયોએ પુર્વ અને પશ્ચિમ નાં ઘર્ષણમાં તટસ્થ રહેવું જોઇએ. અલબત્ત તેમણે સર્વે આક્રમણકારો સામે પોતાનું સંરક્ષણ કરવા માટે તઇયારી તો કરવી જ જોઇએ.

રાષ્ટ્રપતિનો રાષ્ટ્રપિતા પ્રત્યેનો ભક્તિભાવ

પ્રજાસત્તાક ભારતના પ્રથમ પ્રમુખ ડો. રાજેન્દ્રપ્રસાદના મહાત્મા ગાંધીજી વીષેના ભક્તિભાવ પર પ્રકાશ ફેંકતો તેમના જીવનનો એક પ્રસંગ લંડનના એક વર્તમાનપત્રમાં પ્રસિદ્ધ કરવામાં આવ્યો હતો. આ પત્ર જણાવે છે કે, ડો. રાજેન્દ્રપ્રસાદ વકીલાત કરતાં હતાં ત્યારે એક વખત તેઓ એક પૈસાપાત્ર અસીલ તરફથી પ્રીવી-કાઉન્સીલમાં હાજર થવાની તઇયારી કરી રહ્યા હતા. આ પ્રવાસ માટે તેમણે ખાસ બે ગરમ સુટ તઇયાર કરાવ્યા હતા. પણ તેટલામાં મહાત્મા ગાંધીજીએ અસહકારની લડતમાં જોડાવાની હાકલ કરી. એટલે તેમણે "ટેકનીકલ" કેળવણી મેળવવા માંચેસ્ટર જઇ રહેલા એક વીદ્યાર્થીને ગરમ સુટ આપી દીધા, અને પોતે અસહકારની લડતમાં જોડાયા તથા જેલમાં ગયા, ત્યાર પછી તેમણે કોઇ દીવસ સુટ તઇયાર કરાવ્યા નથી.

હીંદીઓ નાગરિક હકકો પણ ભોગવી શકતા નથી:

રહેડેશીયામાં હીંદીઓના પ્રવેશ પર નીયંત્રણ મુકવાના ઇરાદાથી રહોડેશીયન કાઉન્સીલમાં રજુ થયેલા વસાહતી ખરડાને લઇને ત્યાં વસતા લગભગ બે હજાર જેટલા ભારતવાસીઓને જબ્બરો ધકકો પહોંચશે, એમ ઉત્તર રહોડેશીયન હીંદી કોંગ્રેસના પ્રતિનીધી શ્રી. સી. એલ. પટેલે ન્યુદિલ્હી. માં જણાવ્યું હતું. તેમણે કહ્યું હતું કે ઉત્તર રહોડેશીયામાં પણ દક્ષિણ આફ્રિકાની માફક રંગભેદ નીતીનો અમલ શરૂ કરવામાં આવ્યો છે, અને ભારત સરકારની વીદેશકચેરીને ત્યાંની પરિસ્થિતીથી માહિતગાર કરવા કોંગ્રેસે મને અહીં મોકલ્યો છે. ઉત્તર રહોડેશીયામાં કેટલાક શહેરોમાં હીંદી પ્રજાજનોને વેપાર કરવા દેવામાં આવતો નથી, સીનેમા અને હોટેલોમાં જવા દેવામાં આવતા નથી તથા રેલ્વે ટ્રેનો. માં તેમને યુરોપીઅનો સાથે મુસાફરી કરવા દેવામાં આવતી નથી. લંડન ખાતેની વસાહતી કચેરીની દેખરેખ તળે ઉત્તર અને દક્ષિણ રહોડેશીયા. તથા ન્યાઝાલેન્ડનો વહીવટ ચાલે છે, અને આ પ્રદેશોના વર્ણભેદના પ્રશ્ન અંગે યોગ્ય પગલાં નહીં લેવાય તો ત્યાંનો પ્રશ્ન પણ દક્ષિણ આફ્રિકાની જેમ ગહન પ્રશ્ન બની જશે. અંતમાં શ્રી. પટેલે જણાવ્યું હતું કે આ બાબત અંગે હું વડા પ્રધાન પંડીત નેહરૂને પણ મળનાર છું.

ન્યાસાલેન્ડમાં હીંદીવાસીઓએ ઉજવેલ ભારત પ્રજાસત્તાક દીન

તા. ૨૬-૧-૫૦ ના ન્યાસાલેન્ડમાં વસતા હીંદુ ભાઇઓએ "ભારત પ્રજાસત્તાક દીન" ના માનમાં દુકાનો બંધ રાખી ઉજવ્યો હતો. બ્રીટીશ સલ્તનત ના પ્રતિનીધીઓએ હાજરી આપી હતી, તેમ હીંદી સ્ત્રીઓ પણ ઘણા સારા પ્રમાણમાં ભેગી થઇ હતી. ધ્વજ વંદન બાદ વંદે માતરમનું ગીત ગવાયું હતું અને ત્યાર બાદ ખુશાલીમાં ચા ના સ્તો ગોઠવવામાં આવ્યો હતો.

રજકણ

કાયદાને કુદી જવાની—કાયદાને ઘોળી પી જવાની શકતી ધનમાં રહેલી છે.

* * *

સદ્ગૃહસ્થ તરીકે આપણને વાંરવાર. ગણાવી એમાં રહેલા લાભ ઉઠાવી. રહેલા આપણે સહુ કેટલે અંશે સાચા સદ્ગૃહસ્થો છીએ એ આપણે જાણીએ. છીએ—કદાચ નથી પણ જાણતાં.

ભુલ સુધારો

અમારા ગયા અંકમાં બેરાનો પ્રજાસત્તાક દીનની ઉજવણીનો હેવાલ છપાયો હતો તેમાં શેઠ દામોદર આણંદજીએ પા. ૬૭-૫-૦ ભેટ આપ્યાં હતાં તે જે ભુલથી તે અંકમાં આપવા રહી ગયા હતા.

પરચુરણ

—લઘુમતીઓના હકકોના રક્ષણ માટે ની સમીતીના પ્રમુખ શ્રી. જે. પી. મીતરે પ્રમુખ ટ્રુમન ઉપર એક તાર પાઠવ્યો હતો. આ તાર ખુલના અને બીજા સ્થળોના અસહાય ગ્રામજનો ઉપર પાકીસ્તાનના સશસ્ત્ર તેમજ પોલીસ દળોએ ગુજારેલા અત્યાચારો વીષે હતો. પોતાના તારમાં શ્રી. મીતરે જણાવ્યું છે કે પુર્વ પાકીસ્તાનની સરકાર હીંદુઓને કચડવા અંગેની તેના વીરૂદ્ધ સંયુકત રાષ્ટ્ર સમક્ષ થયેલી ફરી યાદથી ક્રોધે ભરાઇ છે અને એથી તેણે હવે લઘુમતીઓ ઉપર અભૂતપુર્વ ત્રાસ અને નીર્દય કાળો કેર ગુજારવા માંડયો છે.

—૪થી ફેબ્રુઆરી સુધીના હઝરત નીઝામુદ્દીન ઔહલીસાના ઉરસમાં ભાગ લેવા પાકીસ્તાનથી ૧૦૦ મુસ્લીમો આજે સવારે દીલ્હી આવી પહોંચ્યા હતા દીલ્હીના ચીફ કમીશ્નરે તેમના વસવાટની વ્યવસ્થા કરી છે.

—પોતાનાં હજારો રોકાણો વચ્ચે પણ વડા પ્રધાન પંડીત નેહરૂ દેશના નીર્ધન માં નીર્ધન માણસો પ્રત્યે કેવું સુક્ષ્મ ધ્યાન આપે છે, તેનો એક દાખલો હમણાં સોલાપુર ખાતે બની ગયો. પદ્મા પોટ નામની તેર વર્ષની એક વીદ્યાર્થીની પોતાના કુટુમ્બની નીર્ધનતા ને કારણે કેટલાક વખતની પોતાની શાળાની ફી ભરી શકી નહોતી; આથી વધુ અભ્યાસ કરવાનું તેણીને માટે અસંભવીત બની ગયું હતું. આ બાબતમાં બીજા પ્રયત્નો નીષ્ફળ જતાં તેણીએ પોતાની મુશ્કેલી વ્યકત કરતો એક પત્ર હીંદના વડા પ્રધાન પંડીત નેહરૂ ઉપર લખી મોકલ્યો. પંડીત નેહરૂએ તાત્કાળ તેણીના પત્રનો સંતોષ કારક જવાબ પાઠવ્યો; અને તપાસ કરી સાહય આપવાનું જણાવ્યું.

—મધ્ય ભારત સંઘની સરકારે સંઘ માં ખાદીનાં ઉત્પાદનને ઉત્તેજન આપવા માટે પોતાનાં ખાતાંઓને અગાઉ અપેલી સુચના અનુસાર આ ખાતાંઓએ પોતાના સ્ટાફના માણસોનાં ગણવેશ માટે ખાદીના ૪૫૦૦ તાકા ખરીદ્ય, છે અને આ રીતે આ ગૃહઉદ્યોગને મોટું ઉત્તેજન આપ્યું છે.

—જયપુરના દુષ્કાળગ્રસ્ત વીસ્તારની પ્રજાની સ્થીતી સુધારવાના પગલાં લેવાઇ રહ્યાં છે. દરરોજ વેગનો ભરીને અનાજ મોકલાઇ રહ્યું છે. ઉદેપુર વીભાગના દુષ્કાળગ્રસ્ત વીસ્તારો માટે કોટાથી પોણો લાખ મણ ઘઉં મોકલવાનો નીર્ણય લેવાયો છે. આ ઘઉંનો જથ્થો તાત્કાલીક રવાના કરવા માટે ઝડપી પગલાં લેવાઇ રહ્યાં છે. દરરોજ ઉદેપુરથી ભીલવાડા ખાતે દસથી બાર વેગન અનાજ મોકલવાની વ્યવસ્થા રેલ્વે સત્તાવાળાઓ સાથે કરવામાં આવી છે.

આ ઓફીસથી મળતાં પુસ્તકોનું સુચિપત્ર

વી. પી. ના ઓરડરોને બીલકુલ ધ્યાન દેવામાં નહિ આવે. ઓરડર મોકલનારાઓએ ઓરડર સાથે ચેક અથવા પોસ્ટલ ઓરડર મોકલવા મહેરબાની કરવી.

મેનેજર, 'ઇન્ડિઅન ઓપિનિઅન'

પુસ્તકો મળવાનું ઠેકાણું:— INDIAN OPINION, Phœnix, Natal.

ગાંધીજીનું સાહિત્ય

વ્યાપક ધર્મ ભાવના ૧ ૦

ગાંધીજીનો સરકાર સાથે પત્રવ્યવહાર ૧૯૪૨ ની લડત વખતે થએલો સંપુર્ણ પત્ર વ્યવહાર ૭ ૬

ગાંધીજીના સમાગમમાં ૭ ૦

ગાંધીવાદી આર્થીક યોજના ૩ ૬

પુણ્ય શ્લોક ગાંધીજી (ચ. શુકલ) ૧૨ ૬

કીશોરલાલ મશરૂવાળાની કૃતીઓ

ગાંધી વિચાર દોહન ગાંધીજીના વિચારોને સ્પષ્ટ કરતું પુસ્તક ૨ ૬

સ્ત્રીપુરૂષ મર્યાદા આજ કાલ સ્ત્રી, પુરૂષમાં લેવાતી છુટો ઉપર પુછાતા પ્રશ્નના જવાબરૂપે જે લેખો લખાયા છે તેનો સંગ્રહ ૨ ૬

સર રાધાકૃષ્ણનની કૃતીઓ

જેઓ ફીલોસોફીના મહાન લેખક છે તેમના પુસ્તકો હિંદુ ધર્મ, સંસ્કૃતી ઉપર અજવાળું પાડે છે.

કલકી અથવા સંસ્કૃતીનું ભાવી ૨ ૦

વેદની વિચાર ધારા વેદ ઉપરના તેમના ભાષણોનો સંગ્રહ ૫ ૬

યુવાનોની સંસ્કાર સાધના ૬ ૦

હીંદુ ધર્મ ૧૦ ૦

ધાર્મીક સાહિત્ય

શ્રીમદભગવત ગીતા મોટા અક્ષરોએ સંસ્કૃતમાં ૩ ૦

ધર્માત્માના ચરિત્રો સંતોના ચરીત્રનો સંગ્રહ ૨ ૬

શ્રી યોગવાસીષ્ઠ આ વેદાંતથી ભરપુર ગ્રંથને હળવો કરી, ન્હાનો કરી આમાં મુકયો છે. ૧૦ ૦

વિદેશી સાહિત્ય

અંધકાર ફ્રાંસના વિખ્યાત લેખક અનાતોલની નોવેલ ૭ ૬

અરૂમા રશીયન લેખક ગોર્કીકૃત ૬ ૦

મામા લેખક કુપરી, એક રશીયન પતીતાનું ચિત્ર દોરતી નવલકથા ૧૦ ૦

લોક નેતાઓના ચરીત્રો

દયાનંદ સરસ્વતી ૬ ૦

આત્મ કથા ગાંધીજી ૭ ૬

તેજ ચિત્રો આમા ગાંધીજી કૃષ્ણભગવાન, શીવાજી, આદી નેતાઓના જીવન વિશે લખેલું છે ૭ ૬

કેટલીક ઉત્તમ નવલ કથાઓ

નીશીગંધા સુંદર વાર્તાઓનો સંગ્રહ ૬ ૬

આમ્રપાલી એક ઈતીહાસીક નવલ કથા ૧૨ ૬

રજકણ ટુચકાઓનો બોધપ્રદ સંગ્રહ ૭ ૦

પ્રેમાશ્રમ ભા. ૧—૨ એક સુંદર સામાજીક નવલ કથા—બન્ને ભાગની કીમત ૧૩ ૦

વિરાંગનાની વાતો ઈતીહાસીક બહાદુર સ્ત્રીઓની જીવન રેખાઓ ૧૪ ૬

ભભજપતી વિનોદી નવલ કથા ૧૨ ૦

ઉપાકાંત સુંદર નોવેલ ૭ ૬

ઉન્નય નોવેલ ૮ ૦

ઉવડાના કાંઠા નોવેલ ૭ ૬

કાંતીનાદ કાંતીકારી નોવેલ ૭ ૦

કલ્યાણવતી ઈતીહાસીક નોવેલ ૧૦ ૦

કોલેજીયન કોલેજ જીવન બતાવતી નોવલ ૮ ૬

ખરૂઆ બાપુ બાપુઓના જીવનને ઉઘાડું પાડતી નોવેલ ૮ ૬

ગોરખ આયા ગોરખની વાતોપરથી રચાએલ ૭ ૦

ચમેલી ૬ ૬

ચોરાની વાતો ૬ ૦

જળ સમાધી નોવેલ ૮ ૦

જગતના મંદિરમાં ઈતીહાસીક નવલકથા ૧૦ ૦

જય સિદ્ધરાજ ૯ ૬

જલબીંદુ નોવેલ ૫ ૦

ઉિરીફની વાતો ન્હાની વાર્તાઓનો સુંદર સંગ્રહ ૬ ૬

ત્રણ અરધુ બે ન્હાની વાર્તાઓનો સંગ્રહ ૬ ૦

અખુટ ધારા ૮ ૬

અધુરી વાત ૧૦ ૩

અખીલ ત્રીવેણી વાર્તાઓ ૨ ૬

જીંદગી જીતવાની જડી બુટી ૧૨ ૬

બીજુ સાથી ભા. ૧–૨ સાથે ૧૨ ૦

અમારા બા સ્વ. કસ્તુરબા ગાંધી વિશે સુશીલા નૈયર અને વનમાળા પરીખે લખેલ ૪ ૬

બળવાખોર પીતાની તસ્વીર આયરીશ શહીદ જેમ્સ કોનોલીનીનું જીવન ૬ ૬

રામ કહાણી ૮ ૬

નવલ કથાઓ

ઉભીવાટે ૮ ૬

કાઠીયાવાડની દંત કથાઓ ૧ ૦

કૌંચ વધ ૧૦ ૬

ગોદાન બોધપ્રદ નવલકથા ભા. ૧–૨ સેટની ૧૧ ૦

અણુતરો વાર્તા સંગ્રહ ૪ ૬

ચિત્રલેખા ૮ ૬

તણખા ભાગ ૧–૨–૩ વાર્તાસંગ્રહ પ્રત્યેકની ૭ ૦

દરીયાવાદ ૬ ૬

દરીદ્રનારાયણ ભાગ ૧–૨ સેવા ભાવી નોવેલ સેટની ૧૬ ૦

દોન ક્ષુવ ૪ ૬

દરીયાલાલ ૬ ૦

નારી હૃદય ૫ ૬

નીલ રેખા ૬ ૦

નીલ પંખી નાટક ૩ ૦

નીવેદીતા ૮ ૦

પ્રદીપ ૪ ૬

પ્રાયશ્ચીત ભા. ૧–૨ સેટની ૧ ૦

પિયાસી ૮ ૦

પાવક જવાળા ૮ ૦

પ્રભાત કીરણો ૭ ૬

પુરાતન જ્યોત ૫ ૬

પ્રેમ અને પુજા ભા. ૧–૨ સેટની ૧૧ ૬

ફુટેલા સુવર્ણ પાત્રો ૧૦

બહિષ્કાર ૧ ૦

બે મીત્રો ૯ ૬

A Hit!

All over South Africa motorists are switching to

The GENERAL SILENT-GRIP

Why have millions of American motorists, for over 30 years, paid higher, premium prices for General Silent-Grip tyres? Because they *know* Silent-Grips give more value in mileage, safety, silence. Now Silent-Grips are being built at the new General tyre plant at Port Elizabeth, and South African motorists can now buy these Top Quality Silent-Grips at the same price as other, conventional tyres.

MORE MILES — extra protection against shocks and bruises . . . because the Silent-Grip casing, built like a shock absorber, features a breaker strip.

MORE MILES —quieter running, surer, safer traction . . because Silent-Grip has a corkscrew tread.

*Trade Mark

The GENERAL TYRE

America's Top-quality Tyre for over 30 years

NOW BUILT IN SOUTH AFRICA

R. VITHAL

Bookkeeper, Writing up Sets of Books, Balance Sheets, Income Tax Returns. Apply:

306 Commissioner St., Jeppe, Johannesburg.

BOOKS FOR SALE

Life of Ramakrishna
—By Romain Rolland 10 6

The Indian States Problem
—By M. K. Gandhi 10 0

To be had from:—

The Manager, INDIAN OPINION, Phoenix, Natal

"INDIAN AFFAIRS"

(Monthly Journal of the Indian National Congress)

News about our countrymen from all parts of the world.

Write for advertisement rates to

The Manager "INDIAN AFFAIRS," 7 Jantar Mantar Road, NEW DELHI.

Cuticura SOAP

The medicinal and toilet properties in Cuticura Soap not only cleanse the skin thoroughly, but help it to retain its beauty and its natural moisture, so easily "dried out" in hot climates.

For Flawless **COMPLEXIONS**

548

નવી અને છેલ્લામાં છેલી રેકોર્ડસ

શહનાઇ ૩+૧	૧-૧૭-૦	ત્રણ જુદી ગુજરાતી	૧-૧૦-૦
શ્રીહસ્તી ૪+૧	૨-૭-૬	હમારે બાપુ (૩)	૧-૭-૦
એકટ્રેસ ૩+૧	૧-૧૭-૦	ગીત ગોવીંદ (૮)	૩-૧૯-૦
ખઝાંર ૫+૧	૨-૧૭-૦	ગુનજન ૩+૧	૧-૧૭-૦
દુસરી સાદી ૫+૧	૨-૧૭-૦	અનોખી અદા ૬+૧	૩-૬-૬
શાદીસે પહીલે ૫+૧	૨-૧૭-૦	વિણા ૬+૧	૩-૬-૬
ચંદ્ર લેખા ૫+૧	૨-૧૭-૦	શાહ જાહન ૬+૧	૩-૬-૬
વિદ્યા ૫+૧	૨-૧૭-૦	અપના દેશ ૪+૧	૨-૭-૬
ગર્લ્સ સ્કુલ ૫+૧	૨-૧૭-૦	સામ્રાટ અશોક ૩+૧	૧-૧૭-૦
ચાંદની રાત ૫+૧	૨-૧૭-૦	દીલ ૪+૧	૨-૭-૬
કાજલ ૫+૧	૨-૧૭-૦	જીદ્દી ૪+૧	૨-૭-૬

કેપીટન બુક એજેન્સી

189 Grey St., Durban.

Phone 23414 Tel Add. "KAPITANS"

The Epic Fast

(BY PYARELAL.)

An account of Mahatma Gandhi's Fast in September 1932, and events leading up to the Yeravda Pact with all relevant documents.

380 Pages. Price: *2s. 6d.*

Obtainable From:

"Indian Opinion"
Phoenix, Natal.

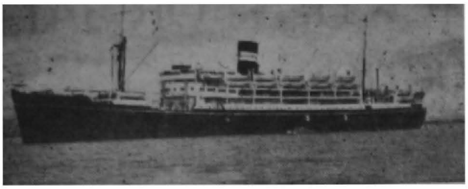

BRITISH INDIA LINES

TO EAST COAST AND BOMBAY

S.S. Karanja, due 2nd March. Sailing 6th March for Bombay

Passengers must conform with the Vaccination and Yellow Fever innoculation requirements and obtain certificates from their nearest District Surgeon. Innoculation by and certificates from private Medical Practitioners will not be accepted.

FARES : DURBAN TO BOMBAY

First Class	single	without	food	£66—0—0
Second "	"	"	"	45—0—0
Inter-Class	"	"	"	30—0—0
Unberthed (Deck)	without food			18—15—0

Muslim Special Food £10—17—6 Ordinary Food £4—15—0
Hindu Special Food £10—0—0 Ordinary Food £4—2—0

Bookings for 1st, 2nd, Inter-Class and Unberthed (Deck) can be effected by communication with us by telegram or letters.

For further particulars apply to—

SHAIK HIMED & SONS [PTY] LTD.
390 PINE STREET — — DURBAN.

ધી ન્યુ દિલ-ખુશ સ્વીટ માર્ટ

મેનેજર: મણીભાઈ બાલુભાઇ કાદીપોરવાળા.

દરેક જાતની મીઠાઈઓ, ચોખ્ખા ઘીની તેમજ ચોખા ઘેના, મસાલાથી અમે બનાવીએ છીએ.

અમારૂં વખણાએલું સુરતી ભુસું સેવ, મમરા, ગાંઠીઆ, ભજીઆ, પાતરા વિગેરે દરરોજ તાજાં બનાવીએ છીએ.

પાર્ટી વીગેરે માટે મોટા પ્રમાણમાં મીઠાઈ ઓર્ડર પ્રમાણે ટુંક વખતમાં બનાવી આપીશું

PHONE 33-6576. P. O. BOX 3680.

THE NEW DIL-KHUSH SWEET MART,
34 President Street Corner Diagonal St., Johannesburg

ફરનીચર! ફરનીચર! ફરનીચર!!!

બેડરૂમ સુટ, ડાઈનીંગરૂમ સુટ, વોરડરોબ, ડરેસીંગ ચેસ્ટ સાઈડ બોર્ડ ઓફિસ ડેસ્ક, બુક કેસ, ટેબલ, તદન કીફાયત ભાવે ખરીદી શકશો. જાતે પધારી લાભ લેવા ચુકશો નહિ.

—બોકસ, ટેબલ અને કીચન ડરેસર—

જે હમારી દેખરેખ નીચે તઈયાર થાય છે. તેનો સ્ટોક હમેશ તઈયાર રહે છે. માત્ર રોકડા ભાવોના પ્રાઈસ લીસ્ટ મંગાવો અને વેપાર આગળ વધારો.

L. MISTRY.
51 BREE STREET, BURGERSDORP. J'BURG
PHONE 33-4691. BOX 2526.

અમારા નવા પુસ્તકો

બાળવાર્તાવળી	૩	૦
બાપુની કુચ	૧	૦
બાળ લોક ગીત સંગ્રહ		
ભા. ૧–૨ સેટની	૨	૬
બાળ વાડી	૨	૩
બુતેર બલ્પ	૧	૬
વનવૃક્ષો	૧	૬
અશોક બાળ પુસ્તક માળા		
૨૧ પુસ્તકોના સેટની કીમત	૮	૬

બાળકો માટે ધાર્મીક પુસ્તકો

હજરત મહમદ અને ઈસ્લામ	૨	૬
શ્રી. કૃષ્ણ	૩	૦
બુધ્ધ લીલા (ધર્માનંદ કોસંબી કૃત	૬	૬

નુતન લેખન માળા આ માળા માં નીચલા પાંચ પુસ્તકો આવે છે. એ પુસ્તકો દ્વારા બાળકો જ્ઞાન મેળવે છે.

નુતન લેખન તાલીમ વર્ગ		
„ „ ધોરણ ૧–૨–૩–૪		
પ્રત્યેકની કીંમત	૧	૦
નવયુગ વાચન માળા		
પુસ્તક પહેલું	૧	૩
પુસ્તક બીજું	૨	૦
પુસ્તક ત્રીજી	૨	૩
સાહિત્ય માટે વાંચન વધારવા વિદ્યાર્થીઓને ઉપયોગી પુસ્તકો		
સાહીત્ય કલ્લોલ		
પુસ્તક બીજું	૨	૩
„ ત્રીજું	૨	૩
બાળપોથી	૧	૬
આગળ વાંચો		
આ માળામ ૨–૩ પુસ્તકો છે જે બાળપોથી પછીના શીક્ષણ માટે ઉપયોગી છે. પ્રત્યેકની	૧	૬
આર્થીક ભુગોળ	૫	૬
વિદ્યાર્થી શબ્દ કોશ	૨	૬
ઘેર બેઠા ઈંગ્લીશ શીખવા માટે		
પાઠાવલી ભા. ૧–૨ પ્રત્યેકની	૨	૦
ઈંગ્લીશ ટીચર ભા. ૧ થી ૬	૫	૦
અંકગણીતના મુળ તત્વો	૨	૦
પહેલી ચોપડી	૧	૬
બીજી „	૧	૦
બાળ જગત બાળકોને દુનીયાનું જ્ઞાન થાય એવી સમજથી લખાયેલ પુસ્તક	૧	૦
વિદ્યાપીઠ વાચન માળા		
બાલકુ બાડી (બાળપોથી)	૧	૦
ત્રીજી „	૨	૩
ચોથી „	૨	૬
પાંચમી „	૩	૦

Men who matter

shave with Gillette

Today no man can afford to neglect his appearance. The daily shave is a matter of great importance; and men who matter shave with Blue Gillette blades, knowing full well that these give the closest, smoothest, best-looking shaves that they have ever known.

Blue Gillette Blades

5 BLADES FOR 1/3

'Good Mornings' begin with Gillette

4645-1

BOOKS FOR SALE

MY LIFE AND MISSION—Swami Vivekananda	8	3
INDIAN STATESMEN (Dewans and Prime Ministers With Portraits)	7	6
INDIAN JUDGES (Biographical and critical sketches with portraits)	7	6
TEMPLES, CHURCHES AND MOSQUES —Yakub Hasan	3	6
EMNIENT AMERICANS WHOM INDIA SHOULD KNOW—Jabez T. Sunderland	11	0
THE KNIGHT ERRANT—Sita Chowdhury	8	6
THE BHAGAVAD GITA—The Lord's Song—(An English Translation)—Annie Besant	1	0
60 YEARS OF CONGRESS—Dr. Pattabhi Sitaramayya	1	3
WHAT IS WRONG WITH INDIAN ECONOMIC LIFE? —Dr. V. K. R. V. Rao	8	0
THE U.K.C.C. AND INDIA—A. N. Agarwala	5	6
OUR INDIA (Children's stories by various writers, illustrated) —Minoo Masani	2	6
A DISCIPLINE FOR NON-VIOLENCE (Pamphlet for guidance for Westerners) —Richard B. Gregg	1	0
COTTAGE INDUSTRIES AND THEIR ROLE IN INDIAN ECONOMY—Prof. Rao	2	6
SHAW—WELLS—KEYNES ON STALIN—WELLS TALK (Verbatim Record)	3	6
GOLDEN NUMBER OF "INDIAN OPINION", 1914 (Souvenir of the Passive Resistance Movement in S.A., 1906-1914)	4	0
THE DHAMMAPADA OR THE WAY OF TRUTH	1	3
THE DELIVERANCE (A picture of the palpitating life of the joint family)	8	0
MAULANA ABUL KALAM AZAD—Mahadev Desai	6	0
SATYAGRAHA IN SOUTH AFRICA—M. K. Gandhi	11	0
SEVEN MONTHS WITH MAHATMA GANDHI Being an inside view of the Non-co-operation Movement (1921-22)—Krisnadas	8	0
ROLLAND AND TAGORE, Letters of two eminent writers	8	6
GANDHIJI AS WE KNOW HIM—Intimate and delightful incidents by various writers	8	0
PUBLIC FINANCE AND OUR POVERTY —J. C. Kumarappa	3	6
TALES OF BENGAL—Santa Chatterjee and Sita Chatterjee	7	0
HISTORY OF THE REIGN OF SHAH ALUM —W. Franklin	7	6
THE LIFE OF RAMAKRISHNA—An exhaustive account of the Master's wonderful life—Romain Rolland	7	6
INDIAN STATES' PROBLEM (Gandhiji's Writings and Utterances)—M. K. Gandhi	10	0
FOUNDATIONS OF PEACE (Critical study of the conditions which precipitated two world wars—K. T. Shah	15	0
BAPU—MY MOTHER—Manubehn Gandhi	2	0
INDIA SPEAKING (Various contributions on economic, political, cultural and social problems of modern India)	15	0
THE HEART OF HINDUSTAN—Sir S. Radhakrishnan	3	6
MAHATMA GANDHI (The Man and his Mission, an enlarged and up to date edition of Gandhiji's life,) —By various writers	5	0
LIFE OF SRI RAMAKRISHNA	15	0
SHAKESPEARE'S TRAGEDIES (King Lear, Macbeth, Hamlet and Othello—William Miller	3	6
SOVIET ATTITUDE TOWARDS CHINA Facts And Facts—Stanley Powell	7	6
AMONG THE GREAT (Conversation with Romain Rolland, Mahatma Gandhi, Bertrand Russell, Rabindranath Tagore and Sri Aurobindo)—Dilip Kumar Roy 1	5	0
TWO HISTORICAL TRIALS IN RED FORT —An account of the trial of the Officers of the I.N.A.	19	0
GUIDE TO THE PROBLEM OF INDIA —R. Palme Dutt	6	6
WHY CRIPPS FAILED (Documented account from the Indian Nationalist point of view)—M. Subrahmanyan	2	6
GANDHI-JINNAH TALKS (Text of Correspondence and other relevant matter)	2	6
INDIAN SCIENTISTS (Biographical Sketches. An account of their researches, discoveries and inventions	7	6
A SHORT LIFE OF SWAMI VIVEKANANDA	2	6
A SHORT LIFE OF SRI RAMAKRISHNA	2	6
PRACTICE AND PRECEPTS OF JESUS —J. C. Kumarappa	3	6
LIFE AND GOSPEL OF VIVEKANANDA —Romain Rolland	13	6
WOMEN AND SOCIAL INJUSTICE—M. K. Gandhi	10	0
GANDHIJI'S CORRESPONDENCE WITH THE GOVERNMENT (1922-44)—M. K. Gandhi	5	9
THE STORY OF MY EXPERIMENTS WITH TRUTH —M. K. Gandhi	15	0
CHRISTIAN MISSIONS IN INDIA (Their place in India)—M. K. Gandhi	5	0
STORY OF SATARA—Major B. D. Basu, (I.M.S.)	15	0
GANDHI AND GANDHISM (A remarkable study of Gandhi showing the methods and principles, Volumes I and II—B. Pattabhi Sitaramayya, both	15	0
INDIAN CHRISTIANS (Biographical and critical sketches of poets, publicists of the Church)	7	6
THE STORY OF BARDOLI—Mahadev Desai	6	0
NON-VIOLENCE IN PEACE AND WAR —M. K. Gandhi	17	6
TALES FROM SANSKRIT DRAMATISTS (The famous plays of Bhasa, Sudraka, Kalidasa, Sri Harsha, Bhavabhuti and Visakhadatta)	5	0
INDIAN TALES OF—Fun, Folly and Folk lore	5	0
FAMOUS PARSIS	7	6

Obtainable from:

"INDIAN OPINION"

P/Bag, Phoenix, Natal.

Printed and published by Manilal M. Gandhi at Phoenix, Natal